



**ESTADO DE SANTA CATARINA
MUNICÍPIO DE UNIÃO DO OESTE**

ESTUDO TÉCNICO PRELIMINAR

Lei Federal nº 14.133/2021: art. 6º, XX c/c art. 18, §§ 1º e 2º

I. INFORMAÇÕES BÁSICAS:

Estudo Técnico Preliminar – Secretaria Municipal de Agricultura e Meio Ambiente e Secretaria Municipal de Transportes, Obras e Serviços Públicos.

II. CONTATOS:

E-mail: agricultura@uniaodoeste.sc.gov.br Telefone: (49) 3348-1131
Responsável(is): Luiz Carlos Gonçalves

III – OBJETO:

Estudo Técnico Preliminar para tratar da necessidade de Registro de Preços destinado a contratação de empresa especializada para a prestação de serviços de coleta, transporte e disposição final de resíduos sólidos rurais e resíduos extradomiciliares, de acordo com a necessidade da Secretaria Municipal de Agricultura e Meio Ambiente e Secretaria de Transportes, Obras e Serviços Públicos.

IV – DESCRIÇÃO DA NECESSIDADE DA CONTRATAÇÃO, CONSIDERANDO O PROBLEMA A SER RESOLVIDO SOB A PERSPECTIVA DO INTERESSE PÚBLICO:

Justifica-se a devida contratação visto a necessidade da Pasta em manter a manutenção da coleta seletiva na zona rural do município e também realizar a coleta materiais inservíveis, não passíveis de reciclagem e que tem características de não se decomporem e de não sofrerem alteração de sua composição com o passar do tempo, como por exemplo: entulhos, móveis e eletrodomésticos descartados.

É importante salientar que a escolha do Registro de Preços se justifica visto que, o tipo de coleta que está sendo licitado não demonstra a necessidade de uma forma contínua, ou seja, diferente daquela coleta de resíduos domésticos e de resíduos recicláveis, qual o Município já detém contratado, esse tipo de coleta se realiza de forma sazonal, reduzindo assim os custos para a Administração Pública.

Dessa forma, podemos listar algumas das razões pela qual a coleta de resíduos sólidos rurais e de materiais extradomiciliares é essencial, visto que, contribui com a prevenção de doenças, já que o acúmulo de lixo pode ser um foco de proliferação de vetores de doenças, como mosquitos, ratos e baratas. Além disso, o descarte inadequado de lixo pode contaminar o solo, os recursos hídricos e o ar. A coleta de lixo organizada e eficiente minimiza esses impactos negativos, ajudando a preservar o meio ambiente local.

Para tanto, os serviços irão contribuir para o bem-estar da comunidade, pois a presença de lixo nas ruas e espaços públicos afeta diretamente a qualidade de vida dos moradores. A coleta regular de lixo mantém as áreas públicas limpas e agradáveis, melhorando o bem-estar geral da comunidade.



**ESTADO DE SANTA CATARINA
MUNICÍPIO DE UNIÃO DO OESTE**

Um grande problema a ser resolvido é o acúmulo de lixo nos locais do interior, visto que, a coleta seletiva que percorre o perímetro urbano não chega para realizar o seu recolhimento, gerando assim uma alta concentração de resíduos. O serviço de recolhimento busca evitar que a população queime ou destine de forma equivocada esses materiais, contribuindo com a preservação ambiental e evitando liberação de uma série de poluentes tóxicos no ar, incluindo dioxinas, furanos, mercúrio e partículas finas.

A gestão adequada dos lixos extradomiciliares é essencial para minimizar os impactos negativos sobre o meio ambiente e a saúde pública. A implementação de sistemas eficazes de coleta, tratamento e destinação, juntamente com a educação e conscientização da população, são passos cruciais para alcançar uma gestão sustentável dos resíduos.

O município, com a preocupação de evitar passivos ambientais com descarte irregular de resíduos, reduzir a poluição ambiental e gerenciar corretamente estes resíduos, tem a necessidade da contratação de empresa especializada para prestação de serviços para coleta, transportes e destinação final de resíduos extra domiciliares inertes não contaminados, ou seja, móveis velhos, sofás, vidros, eletrodomésticos descartados, visando a limpeza urbana e o descarte irregular destes resíduos.

V– DEMONSTRAÇÃO DA PREVISÃO DA CONTRATAÇÃO:

Previsão na Lei Orçamentária Anual – LOA Lei nº 1.258 de 23 de Outubro de 2023. O Município ainda não possui o Plano Anual de Contratações.

VI – REQUISITOS DA CONTRATAÇÃO:

A solução deverá permitir o alcance dos seguintes resultados:

- a) Resolver o problema do acúmulo de lixo inservíveis que não se caracteriza como orgânico e nem como reciclável no perímetro urbano do município;
- b) Realizar a coleta periodicamente no interior do município, sendo essa coleta realizada num roteiro pré determinado pela Secretaria Responsável, passando por todas as Comunidades do interior do Município de União do Oeste.
- c) Dar continuidade aos trabalhos e incentivar a separação do lixo também no interior com a coleta seletiva;
- d) O sistema de registro de preços deste Município tem como objetivo manter na entidade o registro de propostas vantajosas e, segundo sua conveniência, promover as contratações dos licitantes vencedores do pregão.

- Os serviços deverão ser executados conforme cronograma de dia e horário estabelecido pelo secretário responsável pela pasta e após a entrega da Solicitação de Fornecimento, expedida pelo Departamento de Compras e Licitações.

- Poderão participar deste processo de contratação empresas do ramo de atividade relacionada ao objeto, que não possuam registro de sanção que impeça sua contratação, bem como estejam devidamente regulares com as Fazendas Públicas Municipal, Estadual e Federal, com o FGTS e com a Justiça do Trabalho.



**ESTADO DE SANTA CATARINA
MUNICIPIO DE UNIÃO DO OESTE**

Dos requisitos de habilitação:

• **Habilitação Jurídica:**

a) **Contrato Social em vigor (Consolidado)**, devidamente registrado, em se tratando de sociedades comerciais; exigindo-se, no caso de sociedade por ações, documentos de eleição de seus administradores; Estatuto Social devidamente registrado acompanhado a última ata de eleição de seus dirigentes devidamente registrados em se tratando de sociedades civis com ou sem fins lucrativos. Quando se tratar de empresa pública será apresentado cópia das leis que a instituiu; Certificado da Condição de Microempreendedor Individual – MEI.

• **Habilitação referente à regularidade fiscal e trabalhista:**

a) Prova de inscrição no **Cadastro Nacional de Pessoas Jurídicas** conforme o caso; (Link para consulta: https://solucoes.receita.fazenda.gov.br/servicos/cnpjreva/cnpjreva_solicitacao.asp);

b) Prova de regularidade fiscal perante a **Fazenda Nacional**, mediante apresentação de certidão expedida conjuntamente pela Secretaria da Receita Federal do Brasil (RFB) e pela Procuradoria-Geral da Fazenda Nacional (PGFN), referente a todos os créditos tributários federais e à Dívida Ativa da União (DAU) por elas administrados, inclusive aqueles relativos à Seguridade Social, nos termos da Portaria Conjunta nº 1.751, de 02 de outubro de 2014, do Secretário da Receita Federal do Brasil e da Procuradora-Geral da Fazenda Nacional. (Link para consulta: <https://solucoes.receita.fazenda.gov.br/servicos/certidaointernet/pj/emitir>);

c) Prova de regularidade com a **Fazenda Estadual/Distrital de Santa Catarina** e do domicílio ou sede do fornecedor, relativa à atividade em cujo exercício contrata ou concorre;

Caso o fornecedor seja considerado isento dos tributos Estadual/Distrital relacionados ao objeto contratual, deverá comprovar tal condição mediante a apresentação de declaração da Fazenda respectiva do seu domicílio ou sede, ou outra equivalente, na forma da lei. (Link da Fazenda Estadual de Santa Catarina: <https://sat.sef.sc.gov.br/tax.NET/Sat.CtaCte.Web/SolicitacaoCnd.aspx>);

d) Prova de regularidade com a **Fazenda Municipal/Distrital** do domicílio ou sede do fornecedor, relativa à atividade em cujo exercício contrata ou concorre; Caso o fornecedor seja considerado isento dos tributos Municipal/Distrital relacionados ao objeto contratual, deverá comprovar tal condição mediante a apresentação de declaração da Fazenda respectiva do seu domicílio ou sede, ou outra equivalente, na forma da lei;

e) Certificado de regularidade do **Fundo de Garantia por Tempo de Serviço (FGTS)** expedido pela Caixa Econômica Federal; (Link para consulta: <https://consulta-crf.caixa.gov.br/consultacrf/pages/consultaEmpregador.jsf>);

f) Prova de inexistência de débitos inadimplidos perante a **Justiça do Trabalho, mediante a apresentação de Certidão Negativa (ou positiva com efeitos de negativa) de Débitos Trabalhistas (CNDT)**, emitida com base no art. 642-A da Consolidação das Leis do Trabalho, acrescentado pela Lei Federal 12.440/11 e na Resolução Administrativa 1.470/11 do Tribunal Superior do Trabalho. (Link para consulta: <https://cndt-certidao.tst.jus.br/inicio.faces>);



**ESTADO DE SANTA CATARINA
MUNICÍPIO DE UNIÃO DO OESTE**

g) **Prova de Regularidade** com TCU, CNJ (Cadastro Nacional de Condenações Cíveis por Ato de Improbidade Administrativa e Inelegibilidade, CEIS (Cadastro Nacional de Empresas Inidôneas e Suspensas e CNEP (Cadastro Nacional de Empresas Punidas) mediante consulta junto ao Tribunal de Contas da União. (link para consulta: <https://certidoes-apf.apps.tcu.gov.br/>);

• **Habilitação referente a avaliação econômico-financeira:**

- a) **Certidão negativa de falência, concordata e recuperação judicial**, expedida pelo distribuidor do foro ou cartório da sede da licitante;
- b) **Comprovação da condição de microempresa ou empresa de pequeno porte**, através de certidão expedida pela JUNTA COMERCIAL ou pelo REGISTRO CIVIL DE PESSOAS JURÍDICAS, conforme o caso, para fins de aplicação dos procedimentos definidos na Lei Complementar 123/06, sendo dispensado caso a licitante não seja enquadrada.

• **Habilitação referente a qualificação técnica:**

- a) Certidão de Registro de Pessoa Jurídica expedida pela Entidade Profissional Competente, CREA/CAU, vigente na data de abertura do presente Processo;
- b) Certidão atualizada de registro ou inscrição de seu(s) responsável(is) técnico(s) junto ao Conselho Regional de Engenharia e Agronomia – CREA para os serviços compatíveis ora licitados, se as empresas licitantes forem sediadas em outra jurisdição e, conseqüentemente inscritas no CREA de origem, deverão apresentar, obrigatoriamente, visto junto ao CREA do Estado de Santa Catarina, em conformidade com o que dispõe a Lei N° 5.194 de 24/12/66, em consonância com o artigo 1° - Item II da Resolução n° 413 de 27/06/97 do CONFEA;
- c) Comprovação de vínculo empregatício do profissional responsável técnico, por meio de carteira de trabalho, contrato de prestação de serviço ou comprovação de sócio da empresa;
- d) No mínimo 01 (um) Atestado de Capacidade Técnica operacional, fornecido por pessoa jurídica de direito público ou privado, devidamente registrado no CREA/CAU e acompanhado da respectiva Certidão de Acervo Técnico (CAT), em nome da empresa, que comprove que a proponente já executou serviços pertinentes e compatíveis com o objeto deste edital
- e) Apresentação da LAO, Licença Ambiental de Operação do Aterro Sanitário, emitida pelo IMA ou outro órgão de controle de meio ambiente estadual equivalente, dentro do seu período de validade, comprovando que a proponente esteja licenciada para realizar a atividade.
- f) Alvará Sanitário vigente/válido do aterro sanitário que será utilizado para disposição final dos resíduos gerados no município.
- OBS: Quando o Aterro Sanitário não for de propriedade da Licitante, deverá ser apresentado documento devidamente registrado em cartório, que demonstre a vinculação entre a Licitante e o proprietário do Aterro de forma a garantir a correta destinação final dos resíduos em Aterro Sanitário licenciado.**

Obrigações da contratada:



**ESTADO DE SANTA CATARINA
MUNICÍPIO DE UNIÃO DO OESTE**

- a) Informar, imediatamente a contratante qualquer fato extraordinário ou anormal que ocorrer em suas áreas de atuação durante a vigência do contrato.
- b) Realizar a coleta no horário compreendido e estabelecido no cronograma realizado pela Secretaria Municipal de Agricultura e Meio Ambiente e Secretaria de Transportes, Obras e Serviços Públicos
- c) Coordenar com o Município a execução do objeto do contrato, acatar as determinações da Fiscalização e prestar informações sempre que solicitado.
- d) Observar com rigor as leis trabalhistas, previdenciárias e securitárias e facultar ao MUNICÍPIO a fiscalização da exata observância da legislação específica por parte da CONTRATADA.
- e) Responsabilizar-se por quaisquer danos ou prejuízos pessoais ou materiais que, em razão da execução dos serviços, venham a ser causados ao MUNICÍPIO ou a terceiros, por ação ou omissão de seus empregados ou prepostos.
- f) Providenciar equipamentos de segurança individuais e coletivos necessários à segurança na execução dos trabalhos, observando as normas de Segurança e Medicina do Trabalho incluindo suas respectivas NR.
- g) Assegurar a qualidade dos serviços, pela coleta de todo o lixo produzido, e em horário e trajeto pré determinado, inclusive removendo o lixo que, porventura, venha a se soltar dos sacos.
- h) Promover o descarte do lixo em locais autorizados pelos órgãos governamentais competentes.
- i) Aceitar as condições de pagamento previstas neste edital, sendo que o valor constante no contrato administrativo será a única remuneração devida à licitante vencedora.
- j) Não transferir a outrem, no todo ou em parte, o objeto desta licitação, sem prévia e expressa autorização do Município de União do Oeste (SC).
- k) Submeter-se à fiscalização por parte do Município de União do Oeste (SC).
- l) Os serviços deverão ser realizados em até 48 (quarenta e oito horas) após a Solicitação de Fornecimento, expedida pelo Departamento de Compras e Licitações.

DA FORMA DA EXECUÇÃO DOS SERVIÇOS:

ITEM 01

- a) **Local do recolhimento:** O recolhimento do material deverá ser realizado na sede do DMER, localizado na Avenida São Luiz, às margens da SC-159, saída para Jardinópolis (SC), em local organizado pelo Município, conforme destacado no mapa abaixo:



**ESTADO DE SANTA CATARINA
MUNICÍPIO DE UNIÃO DO OESTE**

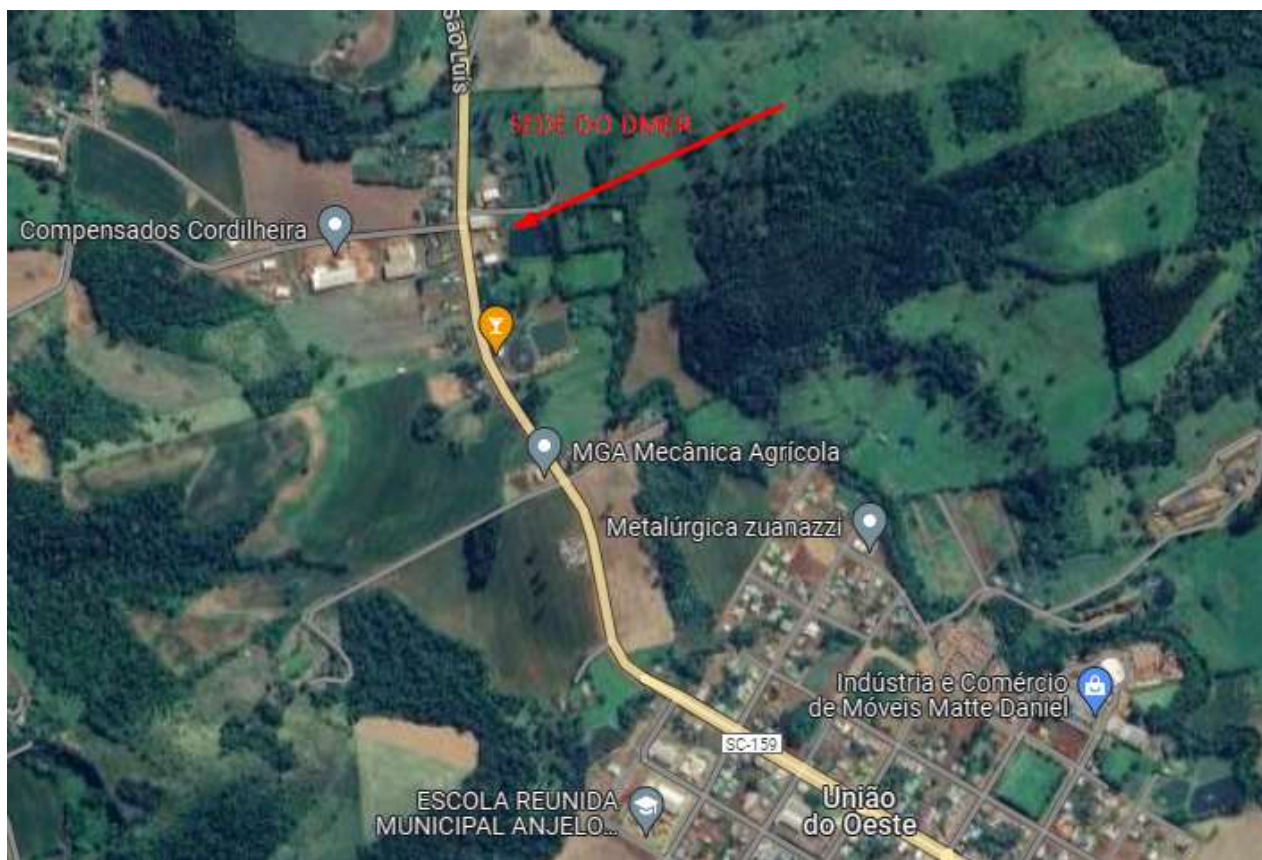

b) **Periodicidade:** A empresa deverá recolher os materiais em até 24 (vinte e quatro) horas após a emissão da Solicitação de Fornecimento, não sendo necessário mais que 1 (uma) vez por mês, e somente de acordo com sua necessidade.

c) **Equipamentos necessários:** A empresa contratada deverá recolher os materiais com veículo apropriado, podendo ser um veículo com carroceria metálica e fechada e/ou um veículo que possua equipamentos como poliguindaste, que prendem uma caçamba aberta para armazenar os materiais, visto a classificação dos resíduos.

d) **Quantidade:** A quantidade máxima estimada é de 1.000 (mil) kg de materiais por serviço (retirada), podendo ser uma quantidade menor, dependendo da demanda do Município gerado dentro do mês de referência.

d) **Distância percorrida:** A distância percorrida pela empresa será de sua sede até o DMER em União do Oeste, conforme apresentado na alínea “a” desse item.

ITEM 02

a) **Local do recolhimento:** A empresa deverá realizar a coleta de lixo do interior em roteiro estabelecido de acordo com a Secretaria Municipal de Agricultura e Meio Ambiente. Para fins de referência, a contratada deverá se valer dos locais em que o transporte escolar percorre, possuindo uma distância total aproximada de 190km, conforme os roteiros abaixo:



**ESTADO DE SANTA CATARINA
MUNICÍPIO DE UNIÃO DO OESTE**

ROTEIRO 01: Início na Linha Gruta passando por Alto São Luiz, Parafusinho, Ilha Vermelha, Barra da Europa, Cabeceira da Barra da Europa e finalizando em Alto Santa Terezinha.

ROTEIRO 02: Início na Linha Santa Terezinha passando por Santo Antônio do Meio, Linha Bonita e finalizando na Linha Adolfo Konder.

b) **Periodicidade:** A empresa deverá recolher os materiais em até 24 (vinte e quatro) horas após a emissão da Solicitação de Fornecimento, sendo que será solicitado 1 (uma) vez a cada 90 (noventa dias).

c) **Equipamentos necessários:** A empresa contratada deverá recolher os materiais com veículo apropriado, podendo ser um veículo com carroceria metálica e fechada e/ou um veículo que possua equipamentos como poliguindaste, que prendem uma caçamba aberta para armazenar os materiais, visto a classificação dos resíduos.

d) **Quantidade:** A quantidade máxima estimada é de 5 (cinco) toneladas de materiais por serviço (retirada), podendo ser uma quantidade menor, dependendo da demanda do Município gerado dentro do mês de referência.

d) **Distância percorrida:** A distância percorrida pela contratada deverá se valer dos locais em que o transporte escolar percorre, possuindo uma distância total aproximada de 190km, incluindo os 2 (dois) roteiros da alínea “a” desse item.

VII – LEVANTAMENTO DE MERCADO, QUE CONSISTE NA ANÁLISE DAS ALTERNATIVAS POSSÍVEIS, E JUSTIFICATIVA TÉCNICA E ECONÔMICA DA ESCOLHA DO TIPO DE SOLUÇÃO A CONTRATAR:

A partir da definição do objeto e dos requisitos da contratação é possível definir algumas alternativas possíveis para solução da demanda:

1) **SOLUÇÃO 01:** Execução por conta própria – nesta solução o município demandaria contratação de servidores, treinamento e aquisição de caminhão específico para tal finalidade, e ainda demandaria da construção de um local apropriado (aterro sanitário) para os rejeitos.

2) **SOLUÇÃO 02:** Contratação de empresa – esta solução se caracteriza pela contratação de empresa especializada para realizar os serviços, sendo por conta da empresa tantos os profissionais, veículo e equipamentos necessários, responsabilizando-se por todas as etapas, desde a coleta até a disposição final.

3) **SOLUÇÃO APONTADA COMO VIÁVEL:** A **solução 02** apresenta-se, na ótica da equipe da Secretaria de Agricultura e Meio Ambiente e da Secretaria de Transportes, Obras e Serviços Públicos, responsável pela elaboração dos Estudos Preliminares, como a única possível e viável para o desenvolvimento adequado das atividades para o tipo e volume do trabalho necessário.

A execução por conta própria, demandaria contratação de servidores e seus treinamentos para a execução dos trabalhos, além da aquisição de caminhão para realizar as coletas de resíduos, aquisição de EPI's para os servidores e ainda a construção de um aterro para disposição final dos



**ESTADO DE SANTA CATARINA
MUNICÍPIO DE UNIÃO DO OESTE**

rejeitos.

Sendo assim a contratação da empresa terceirizada, onde se repassa todo o ônus da prestação de serviços, pagando o que realmente é executado, se mostra a versão mais vantajosa, pois a empresa a ser contratada dilui os custos fixos entre outras atividades além da prestação de serviço para o município.

A solução escolhida, em relação a outra apresentada, se mostra a mais viável em virtude de custos e tempo para a execução, aonde torna-se possível a municipalidade contratar empresa especializada para coleta, transporte e destinação final, através do Sistema de Registro de Preços, garantindo a certeza de transporte e destinação adequada desses resíduos.

VIII – DESCRIÇÃO DA SOLUÇÃO COMO UM TODO, INCLUSIVE DAS EXIGÊNCIAS RELACIONADAS À MANUTENÇÃO E À ASSISTÊNCIA TÉCNICA, QUANDO FOR O CASO:

Com a contratação de empresa especializada em prestação de serviço de coleta, transporte e destinação final, será possível estimular e incentivar a população na separação do lixo, auxiliando no desenvolvimento sustentável, e ajudando também a evitar a disseminação de doenças, promovendo a preservação do meio ambiente e contribuindo para que os resíduos se encaminhem para os seus devidos lugares. Além disso, resolverá o problema do acúmulo de lixo inservíveis que não se caracteriza como orgânico e nem como reciclável tanto no perímetro urbano como rural do município.

IX– ESTIMATIVAS DAS QUANTIDADES PARA A CONTRATAÇÃO, ACOMPANHADAS DAS MEMÓRIAS DE CÁLCULO E DOS DOCUMENTOS QUE LHEM DÃO SUPORTE, QUE CONSIDEREM INTERDEPENDÊNCIAS COM OUTRAS CONTRATAÇÕES, DE MODO A POSSIBILITAR ECONOMIA DE ESCALA:

Item	Quant.	Unid.	Descrição	Preço Unit. Máximo	Valor total
01	12	SERV.	PRESTAÇÃO DE SERVIÇOS DE COLETA, TRANSPORTE E DESTINAÇÃO FINAL DE RESÍDUOS INERTES NÃO CONTAMINADOS, OU SEJA, RESÍDUOS EXTRA DOMICILIARES QUE TEM CARACTERÍSTICAS DE NÃO SE COMPOREM E DE NÃO SOFREREM ALTERAÇÃO DE SUA COMPOSIÇÃO COM O PASSAR DO TEMPO, COMO POR EXEMPLO: ENTULHOS, MÓVEIS, ELETRODOMÉSTICOS DESCARTADOS.	R\$ 6.900,00	R\$ 82.800,00
02	04	SERV.	PRESTAÇÃO DE SERVIÇOS DE COLETA, TRANSPORTE E DESTINAÇÃO FINAL DOS RESÍDUOS SÓLIDOS RURAIS DO MUNICÍPIO DE UNIÃO DO OESTE/SC, COM ROTEIRO PASSANDO POR TODAS AS COMUNIDADES DO INTERIOR DO MUNICÍPIO DE UNIÃO DO OESTE, CONFORME CRONOGRAMA DE DIAS E HORÁRIOS ESTABELECIDOS PELO SECRETÁRIO RESPONSÁVEL.	R\$ 9.330,00	R\$ 37.320,00
VALOR TOTAL					R\$ 120.120,00



**ESTADO DE SANTA CATARINA
MUNICÍPIO DE UNIÃO DO OESTE**

VI – ESTIMATIVA DO VALOR DA CONTRATAÇÃO, ACOMPANHADA DOS PREÇOS UNITÁRIOS REFERENCIAIS, DAS MEMÓRIAS DE CÁLCULO E DOS DOCUMENTOS QUE LHE DÃO SUPORTE, QUE PODERÃO CONSTAR DE ANEXO CLASSIFICADO, SE A ADMINISTRAÇÃO OPTAR POR PRESERVAR O SEU SIGILO ATÉ A CONCLUSÃO DA LICITAÇÃO

Foi realizada pesquisa de preços com pelo menos 3 empresas para os itens descritos, além da pesquisa realizada no Banco de Preços, de acordo com relatório anexo, foi possível chegar ao preço médio do item.

Item	Quant.	Unid.	Descrição	COT - EMPRESA 01	COT - EMPRESA 02	COT - EMPRESA 03	BANCO DE PREÇOS
01	12	UN	PRESTAÇÃO DE SERVIÇOS DE COLETA, TRANSPORTE E DESTINAÇÃO FINAL DE RESÍDUOS INERTES NÃO CONTAMINADOS, OU SEJA, RESÍDUOS EXTRA DOMICILIARES QUE TEM CARACTERÍSTICAS DE NÃO SE COMPorem E DE NÃO SOFREREM ALTERAÇÃO DE SUA COMPOSIÇÃO COM O PASSAR DO TEMPO, COMO POR EXEMPLO: ENTULHOS, MÓVEIS, ELETRODOMÉSTICOS DESCARTADOS.	R\$ 6.250,00	R\$ 9.650,00	R\$ 4.215,00	R\$ 7.330,59
02	04	UN	PRESTAÇÃO DE SERVIÇOS DE COLETA, TRANSPORTE E DESTINAÇÃO FINAL DOS RESÍDUOS SÓLIDOS RURAIS DO MUNICÍPIO DE UNIÃO DO OESTE/SC, COM ROTEIRO PASSANDO POR TODAS AS COMUNIDADES DO INTERIOR DO MUNICÍPIO DE UNIÃO DO OESTE, CONFORME CRONOGRAMA DE DIAS E HORÁRIOS ESTABELECIDOS PELO SECRETÁRIO RESPONSÁVEL.	R\$ 7.100,00	R\$ -	R\$ 10.590,00	R\$ 7.300,00

Desta maneira, levando em consideração as quantidades máximas a serem adquiridas durante o período de vigência da contratação, estima-se um **gasto máximo** no valor de **R\$ 120.120,00 (cento e vinte mil e cento e vinte reais)**.

Nota-se que este valor leva em conta a contratação da totalidade dos serviços constantes neste



**ESTADO DE SANTA CATARINA
MUNICÍPIO DE UNIÃO DO OESTE**

estudo, utilizando o valor médio das cotações levantadas em cada item, para chegar a este montante.

XI- JUSTIFICATIVAS PARA O PARCELAMENTO OU NÃO DA CONTRATAÇÃO:

Para o processo de contratação que segue, foi adotado o parcelamento da solução em MENOR PREÇO POR ITEM. Essa abordagem permite que mais que uma licitante seja capaz de arrematar o item de forma eficiente e eficaz, com maior padronização e optando-se pela adjudicação POR ITEM, observa-se que há uma significativa melhora, pois, a padronização da prestação dos serviços possibilita uma maior eficácia da contratação.

Dessa forma, o parcelamento em itens da licitação é uma medida coerente e fundamentada, visando garantir a contratação de fornecedores qualificados e especializados para atender às demandas específicas do objeto, ao mesmo tempo em que promove uma concorrência saudável e benéfica para a administração pública.

XII - CONTRATAÇÕES CORRELATAS E/OU INTERDEPENDENTES:

No momento existem 2 (duas) contratações correlatas, sendo elas os serviços de coleta de lixo domiciliar do Município e a coleta seletiva de materiais recicláveis, sendo todas no perímetro urbano.

XIII - DEMONSTRAÇÃO DA PREVISÃO DA CONTRATAÇÃO NO PLANO DE CONTRATAÇÕES ANUAL, SEMPRE QUE ELABORADO, DE MODO A INDICAR O SEU ALINHAMENTO COM O PLANEJAMENTO DA ADMINISTRAÇÃO:

No presente momento, o município ainda não possui o Plano Anual de Contratações.

XII – DEMONSTRATIVO DOS RESULTADOS PRETENDIDOS EM TERMOS DE ECONOMICIDADE E DE MELHOR APROVEITAMENTO DOS RECURSOS HUMANOS, MATERIAIS E FINANCEIROS DISPONÍVEIS:

Com a contratação de empresa especializada em prestação de serviço de coleta, transporte e destinação final, será possível estimular e incentivar a população na separação do lixo, auxiliando no desenvolvimento sustentável, e ajudando também a evitar a disseminação de doenças, promovendo a preservação do meio ambiente e contribuindo para que os resíduos se encaminhem para os seus devidos lugares. Além disso, resolverá o problema do acúmulo de lixo inservíveis que não se caracteriza como orgânico e nem como reciclável tanto no perímetro urbano como rural do Município.

XIII - PROVIDÊNCIAS A SEREM ADOTADAS PELA ADMINISTRAÇÃO PREVIAMENTE À CELEBRAÇÃO DO CONTRATO, INCLUSIVE QUANTO À CAPACITAÇÃO DE SERVIDORES OU DE EMPREGADOS PARA FISCALIZAÇÃO E GESTÃO CONTRATUAL:

Será previsto no edital e no contrato o servidor para fiscalização, de acordo com sua área técnica, que será responsável pela fiscalização e acompanhamento do objeto do contrato, que poderá



**ESTADO DE SANTA CATARINA
MUNICÍPIO DE UNIÃO DO OESTE**

solicitar a correção de eventuais falhas ou irregularidades que forem verificadas na entrega dos serviços/objetos.

XIV - DESCRIÇÃO DE POSSÍVEIS IMPACTOS AMBIENTAIS E RESPECTIVAS MEDIDAS MITIGADORAS, INCLUÍDOS REQUISITOS DE BAIXO CONSUMO DE ENERGIA E DE OUTROS RECURSOS, BEM COMO LOGÍSTICA REVERSA PARA DESFAZIMENTO E RECICLAGEM DE BENS E REFUGOS, QUANDO APLICÁVEL:

A coleta seletiva e regular dos resíduos sólidos contribui significativamente para a preservação do meio ambiente, reduzindo a contaminação do solo, da água e do ar. No contexto ambiental, é necessário considerar os seguintes impactos e medidas mitigadoras:

Impactos Ambientais:

Emissões de gases de efeito estufa durante o transporte dos resíduos e possibilidade de contaminação do solo e dos corpos d'água devido à destinação inadequada dos resíduos.

Medidas Mitigadoras:

Utilização de veículos de transporte mais eficientes e com baixa emissão de poluentes.

Implementação de sistemas de gestão de resíduos que priorizem a separação e a destinação adequada dos materiais coletados. Promoção de campanhas educativas para conscientização da população sobre a importância da coleta seletiva e dos cuidados com o descarte de resíduos.

Portanto, a contratação de uma empresa especializada para esses serviços é essencial para garantir a preservação ambiental, a promoção da saúde pública e o bem-estar da comunidade, ao mesmo tempo em que contribui para o desenvolvimento de práticas sustentáveis de gestão de resíduos sólidos.

XV - POSICIONAMENTO CONCLUSIVO SOBRE A ADEQUAÇÃO DA CONTRATAÇÃO PARA O ATENDIMENTO DA NECESSIDADE A QUE SE DESTINA:

Este estudo técnico preliminar busca subsidiar a elaboração do Termo de Referência, consolidações e comparação de preços praticados. Dessa forma, e considerando o conjunto de informações apresentadas, conclui-se pela viabilidade da contratação, no que tange aos aspectos econômico-financeiros, pelos benefícios almejados, e, principalmente, o alcance dos objetivos institucionais com eficiência.

O presente estudo técnico preliminar evidencia que a contratação da solução descrita se mostra tecnicamente viável e fundamentadamente necessária.

Município de União do Oeste (SC), em 28 de agosto de 2024.

Luiz Carlos Gonçalves
Secretário Municipal de Agricultura e Meio Ambiente